



## Surt a exposició pública l'avantprojecte de llei del Parc Natural del Montgrí, les Medes i el Baix Ter



*L'alcalde, Joan Margall, i el conseller de Medi Ambient, Francesc Baltasar, escoltant les explicacions d'un dels agents de vigilància del Montgrí.*

### L'alcalde escriu:

«El parc natural ens aportarà més recursos per posar en valor el territori, una millor gestió i una marca de qualitat per projectar-lo a l'exterior.»

### I també:

- > El pavelló polivalent de Torroella serà una realitat a finals del 2010
- > L'alcalde demana a l'ACA que es respecti el cabal ecològic del Ter

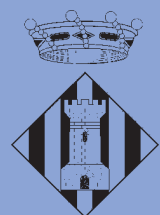

**Ajuntament de  
Torroella de Montgrí**

BUTLLETÍ D'INFORMACIÓ MUNICIPAL

# Editorial

Feia ja un parell d'anys, aproximadament, que se'n parlava. De fet, els treballs estaven molt avançats, per no dir enllestits, i fins i tot s'havien presentat públicament a finals del 2005, però no ha estat fins el passat 18 de juliol que la declaració de Parc Natural del Montgrí, les Medes i el Baix Ter ha iniciat formalment el seu camí reglamentari previ a l'aprovació definitiva.

A partir d'ara s'obre un període perquè particulars, entitats i ajuntaments presentem suggeriments en la fase d'exposició pública, que s'allargarà fins a finals de setembre. Amb tot, els ajuntaments de l'àmbit del parc ja fa temps que tenim la proposta sobre la taula i hem participat en els treballs preliminars previs a l'exposició del document actual. No vol dir això, però, que encara hi hagi algun serrell o millora a concretar, però en general, i pel que fa al nostre municipi, la proposta presentada s'ajusta a les nostres expectatives, sobretot pel que fa a l'àmbit delimitat.

Entrem, doncs, en la recta final perquè una bona part del nostre municipi gaudeixi d'una declaració que reconeix el seu alt valor natural, social i patrimonial. Som el municipi que aporta més terreny al parc (el 56% de l'àmbit terrestre, més les illes Medes) i la declaració abasta un 68 % del nostre territori. Tots som plenament conscients que és un dels actius més importants que tenim, però la declaració de parc és un reconeixement que ens farà donar un salt de qualitat.

## Més recursos i millor gestió

Encara que molta gent pugui pensar el contrari, hem de tenir present que un parc natural no comporta necessàriament una limitació dels usos tradicionals que ja es poden fer en el territori. De fet, a excepció de les Medes, que seran declarades reserva integral, cosa que comporta la prohibició, fins i tot, de passejar per la part emergida si no és amb finalitats científiques, la resta de l'àmbit mantindrà un grau de protecció similar al que té ara.



Joan Margall i Sastre  
Alcalde

## «El parc natural ens aportarà més recursos per posar en valor el territori, una millor gestió i una marca de qualitat per projectar-nos cap a l'exterior.»

Tant el Montgrí, com la zona d'aiguamolls que s'inclourà al parc, ja gaudeixen d'un règim de protecció molt estricte. La declaració de parc natural, a grans trets, comportarà dues coses novedoses: més diners per invertir en la millora de l'espai, projectes de recerca, recuperació d'hàbitats, etc; i una figura de gestió que aplegarà els diferents agents i les entitats del territori.

No hem de valorar el parc com un factor limitador, ja que la llei actualment protegeix tots aquests àmbits, sinó que l'hem de veure com una eina que ens permetrà millorar-lo, gestionar-lo de manera més eficient i, també, promocionar-lo cap a l'exterior. Aquest concepte de marca també és un factor que cal tenir en compte com a element de dinamització econòmica del territori.

Voldria, doncs, que tots plegats compartíssim un sentiment en positiu cap a aquesta oportunitat històrica, que és el resultat de la bona feina que generació rere generació s'ha fet a casa nostra. Ja ho va dir el conseller de Medi Ambient, Francesc Baltasar, en la presentació de l'avantprojecte a Can Quintana: «Pocs indrets de Catalunya concentren en tan poc espai una diversitat natural tan gran».

## L'aigua que no baixa

A banda del parc, aquestes setmanes també ha estat notícia l'aigua i el Ter. Sembla que la sequera ens quedi molt lluny perquè les pluges de la primavera van recuperar el nivells dels pantans, però hem de tenir present que al tram baix del riu la situació continua essent preocupant. El nivell d'aigua està molt lluny del cabal ecològic i la gola va quedar tancada durant uns dies a mitjan juliol.

L'aigua no té força per arribar al mar, queda estancada, s'escalfa i proliferen les algues superficials i les plantes invasores, que troben unes condicions excel·lents per desplaçar les autòctones. Preocupat per aquesta situació, vaig enviar una carta a l'Agència Catalana de l'Aigua on demanava que deixin baixar més aigua i es respecti el cabal ecològic. La resposta ha estat negativa, però sentia l'obligació de traslladar aquest prec que recull la preocupació de la nostra gent.

El mateix vaig fer amb el conseller de Medi Ambient, a qui vaig dir que l'aigua del riu ha de ser un element més a tenir en compte en el context del parc. Em va contestar que el compromís del seu departament era anar restablint el cabal de manera progressiva un cop entressin en servei els projectes estructurals que estan portant a terme, com per exemple les dessaladores. Espero que així sigui i que el riu sigui, també, un element estructurador del futur parc natural.

## Medi Ambient treu a exposició l'avantprojecte de parc natural

> El Departament de Medi Ambient va treure a exposició pública l'11 de juliol l'Avantprojecte de llei de declaració del Parc Natural del Montgrí, les Medes i el Baix Ter. Es tracta d'un pas de gran importància, ja que després de molts anys de parlar-ne, s'inicia la seva tramitació administrativa. Per al departament també és un projecte molt rellevant, i així ho va voler posar de manifest el mateix conseller, Francesc Baltasar, que va presentar-lo personalment el 28 de juliol al Museu de la Mediterrània.

> Des de l'Ajuntament hem iniciat un procés per tal de fer-ne la màxima difusió i facilitar tota la informació relativa a aquest tràmit. La memòria justificativa i la cartografia complementària de la proposta de parc es pot consultar a la casa de la vila i al Consell Municipal de l'Estartit, on s'informarà tothom dels tràmits que cal seguir per presentar al·legacions. També es pot consultar la documentació a la web del Departament de Medi Ambient ([mediambient.gencat.net](http://mediambient.gencat.net)) i a la web municipal ([torroella.org](http://torroella.org)).

Inicialment estava previst que l'avantprojecte estigués a exposició pública fins al 15 de setembre, però finalment el conseller va anunciar que el termini s'allargaria fins a final de mes.

Des de l'Ajuntament pensem que la declaració de parc natural representa una oportunitat que hem de saber aprofitar i un reconeixement als grans valors que hem sabut preservar generació rere generació, així com una opció fonamental per al desenvolupament econòmic.



El conseller va aprofitar la seva visita a Torroella per presentar la proposta de parc natural, per fer un recorregut pel Montgrí i conèixer de primera mà els seus valors naturals i paisatgístics.



D'esquerra a dreta, Jordi Martinoy, delegat del Govern a Girona; Francesc Baltasar, conseller de Medi Ambient; l'alcalde Joan Margall i la directora de Medi Natural, Núria Buenaventura.

### Presentació del conseller

Per a Medi Ambient aquest també és un projecte important, i així ho va voler posar de manifest el mateix conseller, que el va voler presentar personalment a Torroella. Es tractava d'un acte de gran contingut simbòlic de cara al territori i un gest amb el qual va voler que es visualitzés l'interès per mantenir un diàleg fluid amb els ajuntaments i els agents implicats per consensuar al màxim la proposta final. La presentació va anar precedida de la projecció d'un petit documental molt pedagògic, en el qual es repassaven els valors de l'espai a protegir i les millores que comportava la declaració de parc natural.

Abans de començar l'acte, el conseller; la directora general de Medi Natural, Núria Buenaventura, i el seu equip, entre els quals hi havia el director dels serveis territorials a Girona, Emili Santos i responsables dels agents rurals; juntament amb l'alcalde, Joan Margall; la regidora de Medi Ambient, Maria Ferrer, i el primer tinent d'alcalde, Josep Maria Ruff, van realitzar una visita pel massís del Montgrí.



En acabar el recorregut, la comitiva es va dirigir a la casa de la vila, on el conseller va signar en el Llibre d'Honor i va mantenir una reunió amb membres de l'equip de govern.

## L'alcalde demana a l'Àgència Catalana de l'Aigua (ACA) que es respecti el cabal ecològic del Ter

> L'alcalde, Joan Margall, va enviar el 18 de juliol una carta al director de l'ACA en la qual li exposava la seva preocupació pel poc cabal que portava el riu Ter i l'alertava del perill que la desembocadura es tanqués, com de fet va passar durant uns dies. En el seu escrit demanava que es garantís el compliment de la llei que fixa quin ha de ser el cabal ecològic del riu (durant els mesos d'estiu ha de ser de  $4,5 \text{ m}^3/\text{segon}$ ). Malgrat això, la realitat era ben diferent. Segons els controls efectuats per tècnics municipals i les dades de l'ACA, el cabal a finals de juliol al seu pas pel pont de Torroella ha estat de: 1,02 (21/7), 0,99 (22/7), 0,88 (23/7), 0,66 (24/7) 0,6 (25/7) i 0,75 (26/7) (xifres expressades en  $\text{m}^3/\text{segon}$ ).

Margall lamenta que a dia d'avui, amb els pantans de Sau i Susqueda al 72 i 57 per cent, respectivament, el cabal al tram del Baix Ter no hagi experimentat cap millora. Al contrari, aquest ha anat minvant a mesura que ha avançat la temporada. Això comporta problemes de proliferació d'algues, plantes que no són autòctones, manca d'oxigenació i mortaldat de peixos, a banda que el riu presenta una imatge molt trista. L'alcalde va expressar-li personalment aquesta inquietud al conseller de Medi Ambient, Francesc Baltasar, el dia que va venir a presentar el parc. El conseller va assegurar que la Generalitat té un pla per anar restablint el cabal de manera progressiva.

### La gestió de l'aigua

## La comunitat d'usuaris de l'aquífer del Baix Ter inicia el procés per a la seva creació

Es tracta d'un ens promogut pel nostre Ajuntament al qual s'hi podran adherir fins a 38 municipis més, que servirà per gestionar els recursos hídrics de forma conjunta amb l'administració.

> El Ple municipal va aprovar el 8 d'agost una declaració institucional que representa el tret de sortida a la constitució formal de la comunitat d'usuaris d'aigua de l'aquífer del Baix Ter, un ens que podria estar plenament operatiu a finals d'aquest any.

La declaració reivindica la implicació del món local en la gestió de l'aigua com un element més per millorar-ne l'eficiència i fomentar uns usos responsables. Entre d'altres coses, en el text s'assenyala: «Pensem que l'administració competent no pot obviar l'important valor que representa el territori i la seva gent, i que el pòsit de coneixement que pot aportar l'experiència acumulada al llarg dels anys hauria de ser una eina per millorar la gestió i fer-la més eficient.



Aspecte que presentava la Gola de Ter el 28 de juliol.



Imatge de sota del pont del riu Ter el dia 8 d'agost.

Per això, els ajuntaments signants d'aquesta declaració volem manifestar la nostra voluntat d'implicar-nos de manera activa en la millora dels nostres recursos hídrics. En aquest sentit, pensem que la creació d'una comunitat d'usuaris d'aigua de l'aquífer del Baix Ter permetrà canalitzar aquesta inquietud i treballar al servei d'una millora del seus usos.»

La declaració, que conclou amb una proposta d'acord de creació de la CUA del Baix Ter, es passarà a tots els ajuntaments interessats per tal que s'hi adhereixin. Aquest procés pot durar fins el proper mes d'octubre, quan es convocarà l'assemblea per escollir la junta rectora i aprovar-ne els estatuts, que posteriorment hauran de ser ratificats per cadascun dels plens municipals.



## El pavelló polivalent de Torroella serà una realitat a finals del 2010

L'equip de govern ha adjudicat la contractació del projecte executiu del pavelló polivalent de Torroella, que s'emplaçarà en la confluència del carrer del Riu amb el nou passeig que es farà en el marc del projecte de reordenació de la façana sud.

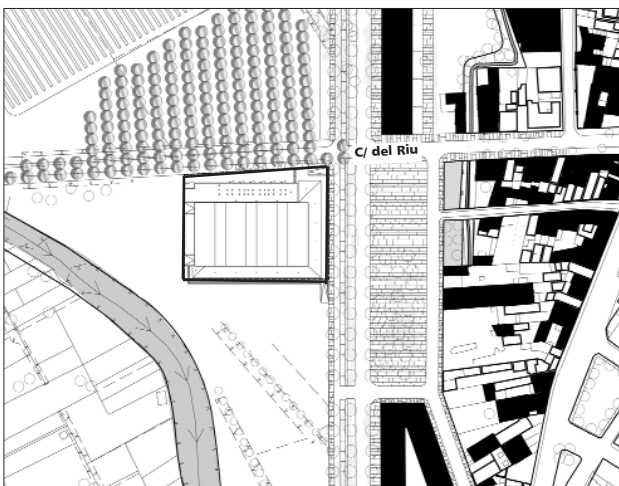
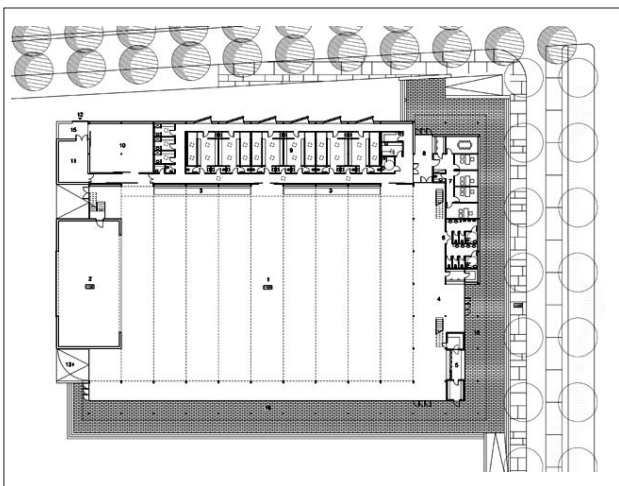
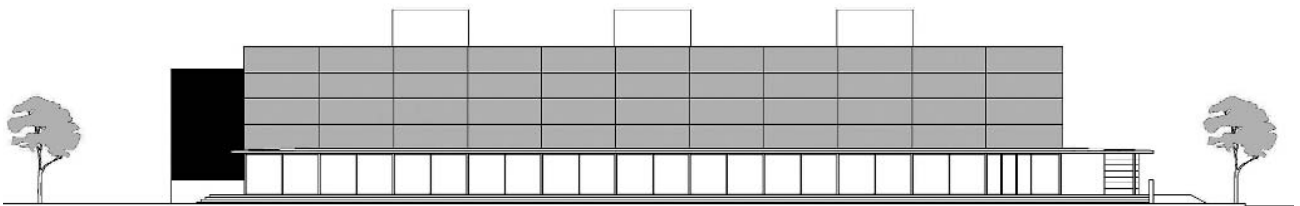

> L'adjudicació del projecte es va fer el mes d'agost, amb la qual cosa la previsió és que el projecte definitiu estigui enllestit a final d'any.

Prèviament a tot això, s'ha portat a terme un procés intern a nivell de tècnics municipals responsables de les àrees que tindran alguna implicació en els usos de l'equipament per tal d'incloure els seus suggeriments i definir un projecte que s'adapti a les diferents necessitats del nostre municipi.

Durant el mes de setembre, a més, es mantindrà contacte amb el teixit associatiu per recollir les seves aportacions. D'aquesta manera es disposarà de tota la informació suficient per definir el projecte final. Tot aquest procés s'està efectuant a partir d'una memòria valorada que ja apunta a grans trets el concepte i els criteris tècnics que tindrà el nou equipament.

L'objectiu és que el projecte es pugui aprovar inicialment entre gener i febrer de 2009. El termini de construcció serà d'un 18 mesos, amb la qual cosa podria ser una realitat a finals del 2010.

Com bé indica el seu nom, el nou equipament tindrà un caràcter marcadament polivalent, la qual cosa representa un repte des del punt de vista tècnic, però també un al·licient perquè tots plegats puguem gaudir d'un espai multidisciplinari, amb capacitat per acollir concerts de música de tota mena, la Fira de Sant Andreu, activitats esportives oficials, teatre, balls popular, etc. Ha de ser, doncs, un espai on tothom hi tingui cabuda, al servei del desenvolupament econòmic, la millora de la qualitat de vida i la cohesió social al nostre municipi.

## L'Ajuntament edita una guia d'art per projectar conjuntament l'àmplia i variada oferta expositiva del municipi

> El nostre Ajuntament ha editat una guia d'art amb l'objectiu de fer promoció conjunta de l'oferta expositiva que s'ofereix, des de fa temps, al nostre municipi. Es tracta d'una publicació que segueix el format de l'Agenda d'Activitats (AdA) que hem redissenyat recentment, on s'inclou una fitxa de cada centre amb una ressenya i la informació bàsica de contacte, que ha estat traduïda al castellà i a l'anglès.

S'ha fet un tiratge de 4.000 exemplars que es distribuiran a través dels espais expositius, equipaments municipals, oficines de turisme de les comarques gironines i centres especialitzats de Catalunya.

El regidor de Cultura i promotor de la iniciativa, Josep Maria Rufí, assegura que «el nostre municipi és actualment un centre de referència en el món de l'art i amb aquesta guia hem volgut reforçar la seva projecció». Hi

### Acció social

## L'Ajuntament redacta un Pla d'igualtat d'oportunitats entre homes i dones

> L'Ajuntament ha encarregat a una empresa especialitzada l'elaboració d'un pla d'igualtat que permeti promoure accions concretes per fer front a les desigualtats de gènere. Com a pas previ a la redacció, es farà una diagnosi sobre la situació social de les dones, que servirà per detectar les seves necessitats específiques. Aquest procés s'iniciarà passat l'estiu mitjançant entrevistes i tallers participatius. En concret, es constituïran quatre aules participatives integrades per polítics; tècnics municipals; entitats i associacions i ciutadania. La previsió és que el ple aprovi la diagnosi a finals d'any.

Dolors Bassa, regidora d'Acció Social, assegura que aquest instrument és important no només per corregir desigualtats, sinó també per fomentar la cohesió social: «El pla serà una eina transversal que es dirigirà a tota la població, dones i homes, amb una intenció clara i definida de fer comprendre la nova definició de rols, incorporant la perspectiva de gènere en totes les actuacions. Per això, el Pla estructura i coordina les accions de discriminació positiva que es puguin dur a terme».

L'objectiu és que les dones es desenvolupin lliurement i que participin activament i equilibradament en tots els àmbits, públics i privats, i siguin protagonistes en la defensa dels seus drets.



ha pocs llocs on s'ofereixi una varietat i quantitat d'espais tan àmplia. En total disposem d'11 centres: les galeries Àtrium Roca Sans, Botó de Roda i Traç d'Art; les fundacions privades Mascort-Casa Galibern i Vila Casas-Palau Solterra; les sales d'exposicions municipals de la Capella de Sant Antoni i del Consell Municipal de l'Estartit; l'espai d'art Michael Dunev; l'espai expositiu de tapissos Embolic; el Claustre de l'Hospital, espai dedicat a la fotografia, i el Museu de la Mediterrània.

### Turisme

## Periodistes especialitzats en turisme familiar visiten l'Estartit

Un grup de periodistes de diferents revistes estatals especialitzades en la família —*Mi bebé y yo*, *Crecer feliz*, *Guía del Niño*, *Niños de hoy*, *Estrella Digital*— van visitar el 10 de juliol l'Estartit per conèixer l'oferta municipal i privada vinculada a la recentment obtinguda certificació de Turisme Familiar. Els periodistes van ser rebuts pel regidor de Turisme i Platges, Genís Dalmau.

### Turisme



D'esquerra a dreta, Genís Dalmau, regidor de Turisme i Platges; l'alcalde Joan Margall; Eduard Vila, president del Consell Municipal de l'Estartit; Josep Maria Rufí, primer tinent d'alcalde i el cap de la Policia, Vicenç Montero.

**Bandera Blava.** La platja Gran de l'Estartit disposa novament aquesta temporada de la Bandera Blava, guardó que certifica tant la qualitat de l'aigua, com de la sorra i dels serveis. La hissada institucional es va fer el 4 de juliol.

### Ramon Llull i l'encontre entre cultures

L'exposició repassa la seva vida i obra de l'autor, tot destacant la faceta del diàleg intercultural amb el món musulmà en una època en què la Mediterrània era fonamentalment un espai tant per al conflicte com per a l'intercanvi comercial. L'exposició presenta el cas de Ramon Llull com un producte paradigmàtic de la trobada de cultures que es produeix en època medieval.

Inauguració: dimecres 10 de setembre a les 19 h

Dates: de l'11 de setembre al 31 d'octubre

### V Jornades Ernest Lluch

La Mediterrània és una cruïlla entre Àsia, Àfrica i Europa, un espai de trobada i d'intercanvi de cultures. És el bressol de tota la mitologia greco-romana i de les tres grans religions, que tant han influït en les civilitzacions posteriors. Les V Jornades Ernest Lluch, se centraran a debatre a l'entorn del diàleg intermediterrani des de diferents perspectives que de ben segur fomentaran el debat.

Dates: dissabte, 4 d'octubre

Cultura i patrimoni

### Demanem que s'inclouin els gegants de Torroella en el Catàleg del Patrimoni Cultural Català

> El Ple municipal va aprovar per unanimitat el 9 de juliol la petició a la Direcció General del Patrimoni Cultural perquè inclouï els gegants centenaris de Torroella en el Catàleg del Patrimoni Cultural Català.

Aquests gegants són dels més antics de Catalunya. Documentats ja al segle XVII, actualment se'n conserven dues parelles: les figures de l'exposició permanent del Museu de la Mediterrània (originals del 1880) i les figures que surten cada any per Sant Genís i durant altres celebracions, que són originals del 1948 i es fan construir a imatge i semblança dels del segle XIX.

Aquests gegants, propietat de l'Ajuntament, són un dels elements de més rellevància del Patrimoni Cultural Moble del municipi. La Colla Gegantera, l'Àrea de Cultura i el Museu de la Mediterrània entenen que,

### Divendres 26 de setembre, a les 19.30h

Presentació del llibre de l'escriptor Jordi Lara *Una màquina d'espavilar ocells de nit*. L'acte estarà acompanyat amb melodies de Marina Rossell.

### Dissabte 27 de setembre, a les 11h

Jornades Europees del Patrimoni

Un matí de patrimoni i música a l'església de Sant Genís guiada per l'arquitecte Francesc Batlle. L'acte es completarà amb un repertori de cançons a càrrec de Mar Serinyà, soprano, i Antoni Huertas, orgue.

### Divendres 3 d'octubre, a les 20h, a la Biblioteca Pere Blasi

Presentació del llibre de la IV Jornada Ernest Lluch *Els límits del creixement, el valor de la sostenibilitat*, a càrrec de Xavier Quintana, professor de la UdG i director de la Càtedra d'Ecosistemes Litorals Mediterranis.

### Dissabte 4 d'octubre

V Jornada Ernest Lluch. *El diàleg intermediterrani*, amb Sami Nair, catedràtic de Ciències Polítiques de la Universitat París VIII; Tomàs Alcoverro, corresponsal de *La Vanguardia* a Beirut; Andreu Claret, exdirector de l'Institut Europeu de la Mediterrània i director de la Fundació Anna Lindh



Imatges dels dos gegants centenaris (1880) que es troben exposats al Museu de la Mediterrània.

atesa la seva antiguitat, la seva significació i la seva tradició, mereixen una protecció i una difusió com a elements de valor històric que continuen vius en les celebracions de la població i a l'imaginari col·lectiu dels torroellencs i torroellenques.

## La problemàtica de les tortugues exòtiques

La coneguda tortuga de Florida (*Trachemys scripta elegans*) és una espècie de tortuga exòtica que s'ha importat massivament per al comerç en aquaris i com a animal domèstic. Té una gran capacitat per colonitzar espais i actualment és la tortuga aquàtica més abundant a Catalunya. Competeix amb les tortugues aquàtiques autòctones, la tortuga d'estany principalment (*Emys orbicularis*) per accedir als llocs d'insolació, llocs importants per al cicle biològic de qualsevol rèptil, i també hi competeix per l'hàbitat i l'aliment.

Aquest és un dels motius pels quals la tortuga d'estany es troba en franca regressió a tota la seva àrea de distribució, especialment al sector nord. Està considerada com un dels rèptils més amenaçats d'Europa.

Un dels objectius del projecte Life EmysTer, que ha tingut lloc al nostre municipi i al de Pals, és la millora de l'hàbitat de la tortuga d'estany i el posterior alliberament d'aquesta espècie en aquests indrets, on havia viscut de forma espontània.

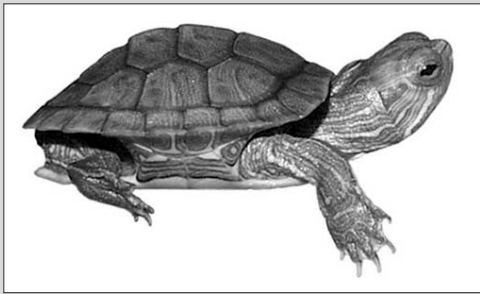

Perfil i panxa de la tortuga americana, coneguda com a tortuga de Florida, una espècie invasora molt agressiva que desplaça la tortuga autòctona.

**Recordeu que alliberar al medi la tortuga americana d'orelles vermelles, coneguda com a tortuga de Florida, és un acte d'irresponsabilitat i a més, constitueix una infracció administrativa qualificada de molt greu, segons estableix la llei de protecció dels animals.**

**Si per alguna raó sou propietaris d'una tortuga exòtica i us en voleu desprendre podeu trucar al telèfon de Control Girona 972 40 53 40, o bé portar-la al Centre de Reproducció de Tortugues de l'Albera (Tel. 972 552245 o a [crt@tortugues.cat](mailto:crt@tortugues.cat))**

### Diada Nacional de Catalunya

Conferència «L'exili del Baix Empordà al 1939», a càrrec de Jordi Gaitx Molto. A les 12h, a l'Auditori de Can Quintana.

A les 13 h, la coral El Recer i el Cor Anselm Viola interpretaran el Cant dels Segadors al pati de Can Quintana



#### ■ Serveis municipals

Ajuntament	972 75 88 09
	972 75 81 12
	fax 972 76 02 36
Centre de Serveis de l'Estartit	972 75 25 33
	fax 972 75 25 15
Oficina de Turisme	972 75 19 10
	fax 972 75 17 49
Àrea de Cultura	972 75 73 01
	fax 972 75 74 37
Pavelló poliesportiu	972 76 07 04
Punt Klau	972 75 73 01
Ràdio Montgrí	972 75 74 14
Recaptació municipal	972 75 81 12
Oficina de Català	972 75 73 01
Servei de Control de Mosquits	972 75 96 43
Serveis Socials	972 76 00 29
Deixalleria i neteja	900 72 06 78
Llar de jubilats de l'Estartit	972 75 00 08
Llar de jubilats de Torroella de Montgrí	972 75 88 20
Promoció Econòmica i Comerç	972 75 51 81

#### ■ Urgències i Sanitat

Polícia Local	972 75 01 49
	fax 972 75 11 57
Urgències	092
Urgències mèdiques	972 60 00 03
Consultori mèdic Torroella	972 76 11 01
- per concertar cita prèvia	902 07 79 72
Consultori mèdic l'Estartit	972 75 00 63
Ambulàncies	972 30 00 23
Mossos d'Esquadra	088
Bombers	972 75 00 75
Centre d'Emergències de Catalunya	112

#### ■ Equipaments docents

Escola bressol Mar i Cel	972 75 19 17
Escola Portitxol	972 75 14 47
Col·legi Guillem de Montgrí	972 75 72 72
IES Montgrí	972 75 92 42
Escola de Música	972 76 00 87
Escola d'Adults	972 75 51 44
Llar d'infants Petit Montgrí	972 75 92 72

#### ■ Equipaments culturals

Biblioteca de Torroella Pere Blasi	972 75 99 19
Biblioteca de l'Estartit	972 75 02 17
Cinema Montgrí	972 75 78 53
Museu de la Mediterrània-Can Quintana	972 75 51 80
	fax 972 75 51 82



Ajuntament de  
Torroella de Montgrí

Amb la col·laboració de:



Diputació de Girona

